(昭和八年三月二十日第三種郵便物認可)(郵政特准掛號認為新聞紙類)

大同報

本日出版一大張

發行人 衣貴田 編輯人 梁德 印刷人 韓紹 發行所 新京東六馬路 大同報社 電話 編輯 二-四七二四 營業 二-二〇九六 振替口座 新京一七〇 報費 一份五分 一月壹元三角 外埠附加郵費 廣告價 一行二元

第八週年之建國節

舉國上下衷心慶祝

帝室繁榮國運隆昌

宮中儀典簡素舉行

三月一日，欣逢建國第八周年紀念日，恰正盟邦日本紀元二千六百年盛典相互輝映，光輝燦爛的意義殊深，故本日奉祝如此佳日之四千萬國民，莫不謳歌王道國家之隆昌同時並衷心慶祝帝室的繁榮，所以舉國一致，展開各種祝賀事業，皇帝陛下，軫念時局，諭知停止祝宴之儀，皇帝陛下，特於午前十時半，着御禮裝，龍顏歡悅，親臨勤民樓，賜梅津司令官及日滿文武顯官朝賀，十一點半日本勳三等高等官晉宮，首先為梅津軍司令官奉御慶祝之詞後，午後二時為在京外國使官的御慶祝，至於薦任文武官二等以上者，於午後二時至四時，晉宮簽名慶賀云，

慶祝建國節 上、蘭花御紋之宮廷府 中左、晉宮祇承光門之梅津司令官 中右、晉宮之張國務總理 下、國務院慶祝式之張總理奉讀回鑾訓民詔書

追念建國意義

國務院之慶祝式典

建國佳節之國務院總務廳記念祝典，於是日午前九時在高懸日滿兩國國旗之大講堂嚴肅舉行，首為合唱日滿兩國國歌，奉拜御容，繼為張總理之奉讀回鑾訓民詔書，向英靈默禱，次為張總理之致詞大意謂，盟邦日本今年適為光輝之二千六百年，我國則為建國九年，而中國之中央政府，亦即將誕生，此正東亞新秩序體制確立，天與之良機也云云，重新表明建國之決意，星野長官訓謂，捨小我，就大同，無論如何困難，亦須以不撓之決意，奮鬪到底，最後由張總理發聲三呼滿洲帝國萬歲，星野長官發聲三呼日本帝國萬歲遂即閉式

東京之慶祝

【東京一日電】欣逢滿洲帝國，建國八周年紀念日，官民莫不歡然慶祝，今滿日兩國互助連環的在東亞新秩序建設途上一路邁進又恰值日本帝國紀元二千六百年，更使滿洲建國八周年紀念日，意義加深，當日東京方面，日滿中央協會及日本側與滿洲有關係的各團體及滿洲國側駐東京各團體，聯合一起，求得日本陸海軍及日本政府各機關後援，大事舉辦滿洲帝國八周年慶祝行事時值陽春，晴空一色，大書慶祝日和慶祝滿洲帝國建國紀念日的大氣球，有四、五個，高揚在帝都東京天空，東京電車公共汽車，全交插日滿兩國旗於車前，慶祝友邦佳日的美滿的日滿一體風景處處可見，駐日滿洲國大使館，阮大使及以次館員三十餘名，在該館內大客廳集合午前十時嚴肅舉開建國慶祝式典，奉祝持旗遊行參加團體有滿洲開拓內原訓練所始，青少年義勇軍三百名，及男女青少年各團體，各婦人團體，東京男女學生八千名等計有一萬餘人，先在靖國神社社頭集合向護國英靈默禱，然後合唱日滿兩國國歌，本庄繁大將，駐日滿洲國阮大使致辭，米內首相，陸海軍大臣，外務大臣(是代理者)並駐日各外國使臣的祝辭，披露後，同三時，內原訓練所義勇軍奏音樂先行，各團體的音樂隊亦勇壯的奏行進曲，繼之行進，各團體全手持日滿兩國旗，由神田區神保町經小川町神田橋，電車路，大手町到二重橋前，向宮城遙拜三呼日本帝國天皇陛下，滿洲帝國皇帝陛下萬歲，然後解散又，日比谷公會堂，午後六時，日本側米內首相，陸，海兩大臣及朝野名士多人與駐日滿洲國阮大使駐東京滿洲各團體數十名來賓列席，舉開意義很深的滿洲建國八周年紀念祝典，同夜小磯拓相及有田外相，滿洲移住協會理事長，大藏公望氏，阮大使全致祝辭，同夜米內首相致辭，松村陸軍情報部長講演，日本全國向滿洲國歡事中繼放送，當夜有霧島昇氏，女士哥倫比亞獨唱，飯田房江女士外二十名，童謠，德川夢聲，滿洲談=漫談等，展開滿洲色的慶祝之夕，

民籍法四月公布

組起草委員會逐條審議中

我國之國兵法業經確立，不久即將實行，惟以現代民事關係，並種種行政上關係，自有製作使該法施行時適合各方要求之必要，故司法部當局從來即銳意研究，以編製暫行之民籍法，以使吻合於國兵法之實行，前於二月廿七日經司法並各關係者，開催民事法典委員會第二部小委員會，對暫行民籍法，曾經慎重審議，結果已決定該法之要綱，但對此要綱之考慮，又經井野委員長，指定法院側最高法院加藤審判官，柴田次長，司部官廳民事司長，同土肥第二科長並朱，千塚，新關各參事官組成起草委員會，再經逐條審議後，再提出於大委會，全部審定後，始能正式決定，至其公布約在四月下旬，實施期暫尚未定云，

暫行民籍法要綱案

方針 順應民度以並使保持相當之彈力，作簡略為宗旨 正式民籍制度確立之基礎與國兵法實施各種要求一致吻合，並考慮能可作成街村育成之根本

要綱

一、適用範圍，無論日鮮漢滿蒙之差別，對滿洲全國民適用，適用地域，則於全國內行之

二、民籍事務辦理者，市街村長(未行街村制者由警察署長行之)

三、民籍事務之監督，與一般之行政監督同，但關於法令之解釋統一事項，須與區法院有關連

四、民籍簿，利用並整理在市，街，村保管之居住報告書，作為假民籍簿(正式民籍簿之作成暫不要求)

五、編製方法，在市，街村區域內，持有住所者以家長或準此者為根本而按戶編製之，其次序按門牌號碼，

六、民籍：備有正本一本

七、本籍：以民籍所在地為本籍，以現住地即本籍為原則但限於家長或準此者之出身地籍貫等與該土地有密切關係者，許其選定該土地為本籍，

八、制定寄留法：在賬簿上區別其本籍或非本籍人，

九、登載事項：身分關係事項之外，須記載用身地現住所，寄留地，來住年月日，職業等項，兵役之符號，指紋等項

十、登載及其他手續務求簡略

十一、呈報事項，(一)初生(二)認知，(三)養子緣組，(四)養子離緣，(五)婚姻，(六)離婚，(七)親權及後見，(八)死亡及失蹤，(九)家長之變更，(十)入籍及離籍，(十一)分家，(十二)國籍之得喪，(十三)轉籍及就籍，

十二、民籍之訂正：因辦事之過誤而生之錯誤或遺漏，得認為職權之訂正，至其他之訂正，須經區法院之認可，

十三、抗告：講求簡易之申請不服之方法，

十四、罰則：對事務辦理之懈怠或呈報懈怠者，科以科料，

十五、運用：關於本法之運用加意慎之考慮，更賴政府各機關及協和會一體協力，以求本法之完全實行，

日滿意貿易協定滿期

現行條約延長六個月

關於日滿意貿易協定之改訂交涉，在二月末之協定期間滿了前，自去年東京，羅馬間即繼續進行折衝，在貿易構成內容上大體相似之日意兩國的立場上，雙方提案有尚不見一致處故致延至期限滿了，按照協定條文第九條第五項之規定，自三月一日始，現行協定自動延長六個月，但於三月以降，在目下進行中之改訂交涉如妥結場合，便邇自三月一日即發生效力，

註，協定第九條第五項，本協定於其期間滿了之三個月前不廢棄時，得更繼續，延長六個月，

農產物價減低之差額

返還農村問題

政府正銳意研究具體策中

關於因提高農產物價而致與舊價格之差額之農村還元問題，即於廿七八兩日舉行之全滿農林科長會議席上，亦成為重要議題之一，經盡衆議，而加以檢討，然終未能得其結論，早以乃持原案行具體的最後決定矣，蓋因其影響及於農產關係各層甚大之關係，政府為迅速解決計，刻下關於其具體的方策，正進行研究中，此次之提價差額分送為

一、統制會社與指定特約人(特產商收買人)關係之已契約而未交貨之清帳，期貨收買契

一、因提高價格而致之差額，依何法而農村還元者，乃其具體策也，

即第一之問題，當今頗為要望有早急之解決，而對此當局關於統制會社與特定收買人之關聯，大體持如從來認為其為純然之商事交易之見解依解合或兩者間之妥結，將即可解決，是以對此，但有委託民間之意向，關於期貨契約，蓋並無問題之餘地，將由新價格之交易即可也，惟在具體策上，依統制會社之期貨契約之交貨與收買契約之叢為如何者是也，蓋其間之運費及諸花費，實難算定，故其實際問題，想頗為困難，是以一部，對於一部特產商人之不當利潤，絕對排除，敢然使其履行既契約同時其利潤向農村還元之强硬論，亦漸抬頭，關於農村還元，此次之提價向農村均霑乃為其第一之目標，是亦當局有鑑於此，乃依何方法還元者，其方策刻正考慮中，然依瀰及個個的收買經路而還元於農民者實為不可能，同時更有助長其中間商人之不當利得之懸念，是以較對個個農民還元，不如以福祉施設或種子之無料配給肥料之廉價配給等之農村還元意見，頗為有力，是以由關係機關動員，刻下關於農村還元具體策，正協議頻頻云，

國兵法弘報主任會議

三月下旬舉行

於明年國兵法實施之前，政府為期關其宣傳弘報事務無遺漏計，乃於三月廿三日起三日間，於國務院講堂，召集全國各省之弘報事務擔當者，舉行弘報事務協議會云

南京之還都

準備積極進展

【南京一日電】高樹建設新東亞大旆的中國中央政府不久就要誕生南京方面現正準備其事，大忙特忙，國民黨中央黨部秘書長褚民誼，組成的還都準備委員會，在上海及南京，更大事準備，在南京忙事新生的首都必要建築物諸般施設，各地即訊欣然參加相助，各要人往來京滬道上，京南各大旅館，大有人滿之患，一日首都飯店舊亞細亞飯店，早呈人滿盛況而先定房間者更大有人在他如南京旅館及德人經營的福昌飯店等，所有房間殆全被客人豫約租完，首都飯店內，設有內外各國報道陣總部，南京電報局亦在該飯店內設臨時辦事處，通信事務更忙，因之有電話總局設官廳連絡事務新聞通信事務太忙，上海南京間，纔有一百回線亦不足用，由緒很深的考試院及東亞俱樂部亦將面目一新警戒，乘中央政治會議開會之機檢察陣，亦更慎重警戒，修理道路，交通機關實行總動員計畫，各方莫不大忙特忙，歡迎和平建國，全市充溢歡喜之聲，而待新中央政府之成立，

懸掛英旗之怪船

出於揚子江上

不法射擊福山自衛團員

【南京一日電】據上月十六日蘇州新報駐常熟通信員報告，謂同日午後六時，於常熟福山口之揚子江上，曾有英國軍艦，對於福山自衛團團員，為不法射擊，因之團員致有死傷者，該社接此報告，深疑事件之眞相，且以此為國際之重大事件，未便發表，一面對於南京之關係各機關，呈報此事，請究明眞相，其後據日方調查，此事件之全貌，漸已判明，即該怪船，非係軍艦，乃為懸掛英國旗之上海英商怡和洋行所屬輪船漢和號(一百噸)最近於福山方面之揚子江上，時有怪外國船不法出入，擔運美國及其他之物資，該地自衛團，正嚴重監視，但此事件發生之前日，即二月十五日午前十時許，曾有懸掛英國旗之輪船一隻出現於福山江面，旋即下駛不知去向，但至翌十六日午後七時許，復又出現於該地點停船於距福山口三百米突之地點，然於其舷側，橫有大型鮮船，行動頗為可疑，故福山自衛團團員六名，受團長仲炳焰之命，分乘小船二隻，前往調查大型鮮船，當團員王夫昌(廿二歲)同宋開文(卅三歲)之二名，乘小船駛至舷側即有搭乘英國船之華人勸其移乘，而其時該船中之外人一名與華人，乃突然以手槍向團員為不法射擊，並乘隙將此二名拉去而搭乘他船之四名團員之一隻，當駛至約八十米突附近之時，亦受三十發之不法射擊，團員側因不得已而奮戰，結果團員二名死傷，傭船夫二名(內女人一名)亦死傷，而漢和號乃乘隙下駛，不知去向，現日方以此事件重大，近已向英國方面提出嚴重抗議云，

日軍在冀南

掃蕩八路軍

【石門一日電】原駐白洋淀南方地區的共產第八路軍，二月中旬，忽起大軍，攻擊石友三軍民軍，向南方退去，而擬得其地盤，當時日軍間不容髮的各部隊一齊開出，對彼據新地盤蠢動的第八路軍，隨所予以攻打，大事徹底的掃蕩即

一、廿二日，日軍長江部隊，見第八路軍約有八千，侵入大名(彰德東方五十公里)西方十公里南溫店附近乃加以攻擊敵潰走棄屍九十五日軍鹵獲重機槍三十三

二、武信部隊，廿三日在大名北方四十公里廬應村附近，與約九百名第八路軍衝突，施以猛攻予以很大打擊翌廿四日又在同地東南十公里西張孟附近，急襲共產軍五百，擊之向南方退去次更追敗敵，追至大黃金堤附近，予以捕捉殲滅的打擊，敵棄屍四百四十五，被虜五，日軍鹵獲重機槍二百卅五，

三、廿四日日軍小林部隊對在南宮(石門東南八十公里)東南地區蠢動的第八路軍，予以徹底肅清，打滅各處抵抗的敵劉減前石友三軍會議所後先八路軍會議所建築物及偽縣政府收稅處，被服廠，食料廠等，

四、廿六日日軍木村部隊見東鹿東南四公里，有一千名八路軍侵入，乃加以急襲猛攻，結果敵遺棄屍體六十五，被虜四，日軍得重機槍卅二

五、廿六日日軍新見部隊對侵入河間(定縣東方六十公里)東南方廿五公里大章鎮權寺附近的第八路軍，加以猛攻敵據滹沱河渡河點堤口頭頑抵抗，卒不支而潰走，日軍該部隊廿七日又攻河間南方十五公里)敵總司令所在商營林(敵總司令拚命率少數親兵逃去，該戰鬪日軍加島部隊亦曾協力討敵，日本陸軍航空隊木田井部隊，亦曾出動，或助地上部隊行動，或偵察敵情，或爆擊，或掃射，縱橫無盡大事活躍，收有很大戰果，

法新設情報部

【巴黎一日電】法國政府出以宣傳檢閱政策惹起各方面非難之聲，法國下院，二十七日，就戰時報道放送檢閱制度上諸問題，一括加以討議，結果決定以其改善策一任政府處辦，達拉第總理，在右討議之時明言說政府擬在二十八日閣議諮詢畢擴張現在的情報局而創設情報部又第一任情報部長一席將由現勞働部長就任

旬報 三月一日創刊 滿文·日文 (每月三回當於一字之日)

內容 創刊之辭 建國八周年之感言 關於小麥粉的統制：經濟部 中國和平運動：弘報處 建國後重要年史 最近公布之法令

定價 滿，日文各冊五分 國務院總務廳弘報處編纂 印刷 發行

申込所 政府公報代賣店 滿洲書籍配給株式會社

注意 注意 良機 良機

營口美術照相院授藝啓事 欲謀職業者之福音 三個月畢業 馬上保有開業之能力 千載良機幸勿錯過 附設函授部詳章函索 附郵票十分 院址 營口火神廟前街

預先敬告 為諸位旅行便利起見特邀請國際觀光局在本場設立出張所本年三月一日開始賣票 凡國內外車票船票 急行票寢台票等請諸位來買吧 四馬路口 泰發合商場啓 電話二-二二七一番

遺失股票 奉天紡紗廠股票沙存琳壹股編字一九二六號孫大年壹股編字二八九八號鄭天相壹股編字三七八四號陳桂令壹股編字二九四二號憑單息摺股票全遺失無論落於何人之手概作無效特此登報聲明 復縣第六區腰嶺村村長沙和厚 六區萬領村村長閆寶賢 一區王家村村長劉汶源 同啓

丟失戶管聲明 敝人價買高奎一領名坐落海龍縣太平村升科下則地二十八畝當時立契並號戶管一紙東至李修竹西至郭寶勝南至李修竹北至原照龍字第一五四四四程廣發交民收執未及投稅於大同元年七月間因刀匪變亂一併丟失嗣後無論落於何人之手概作無效特此聲明 新權利人郭寶勝 舊權利人高奎一 同啓

緊要聲明 緣氏夫桂年與被告鄭趙氏鄭甲三等為土地涉訟六年之久經十餘審判決被告等皆敗訴在案今經奉天地方法院終判決書(略)被告應將坐落新民縣二區新安堡村二道房屯(舊名馬場)鄭桂年領名東至清字六九號西至清字六六號之土地一方原照清字六三號北至二六號南至六六號之土地一方原照清字四十七號冊照壹張及同坐落鄭甡蔭領名東至清字四十西至清字二五號南至清字六七號北至清字二七號地壹方原照清字二六號冊照壹張歷年租糧交付原告茲因以上兩地照現在被告手存恐該敗訴後持照各處押典盜賣倘若發生該情事概作無效決不負責杳訴訟未決之不動產無論何人不得為權利之設定或變更法有明文深恐內外友邦人士不明底蘊為彼所誤特此聲明 鄭王氏啓

啓者茲為敝股東孫俊石於康德四年三月間與周秀山等合資開設寶興和棉布雜貨營業由康德七年二月十七日孫俊石將原入股本抽出號中所有餘利架貨內存外欠如數澈底找清其欵筆下交足特此登報聲明 永吉縣岔路河寶興和啓

聲明脫離父子關係 逕啟者次子高廣鈺字玹璞廿五歲於正月初六由盤山失踪伊生性不肖今後不法或挪借行為責歸伊負與敝無涉特此聲明脫離父子關係 營口福慶隆高品三啓

奉天 職業養峰學院招生
一、科別 實務科三〇名，函授科不限
二、資格 國民優級校卒業或有同等學力者
三、免試 有證書或有機關保送者隨時入校
四、校址 移轉於奉天市大北邊門裡雙全胡同
出品部 峰種巢礎蜂具蜂蜜巢礎機 (備有簡章目錄附郵票二分即寄)

自動車運轉手招募(滿洲人)
一、名額 若干名
二、資格 領有運轉免許證
三、年齡 年齡未逾四十歲者
四、勤務地 四平街本社 開原支店 西豐
右希望者持親筆附有像片之履歷書 來弊社庶務係接洽可也
四平街昭平橋通り七五番地 奉北交通株式會社

買賣舊郵票 本社備有大宗各國郵票及貼郵票冊插用品一應俱全備有目錄外埠函索即寄特價收買滿洲舊郵票印有收買價目表奉贈 新京大馬路三馬路口北 藝光郵票社

舒蘭縣佈告 第三號
關於開拓區內買收土地限期申報之件照 三月末日止完全歸於滿洲拓植公社買收無論領價與否及已未申告者皆移歸滿洲拓植管理其應權從此確定凡在開拓區內耕作個人土地之原地主(此後改稱為舊地權)及小作人等均須自向滿拓交納地租以後對於未繳照之土地屬於開拓區內之土地就申告事項前經本署組織外業工作班分赴各村近辦理現已告竣其中遺漏在所不免且多有未申報繳照者合行佈告該地主等一體遵照於三十天由(佈告日起)以內依照左記辦法一律申報繳照聽候發價勿再觀望自誤切切此佈
康德七年二月十六日 舒蘭縣長狛堅
記
一、關於土地申告遺漏未報者限於三十天以內一面填具申告書略圖取具證明向該管村長補報申告並一面按照從前規定手續並依另紙樣式(已令發各村由村之指示填列)辦理申報繳照
二、尚未申報繳照者依前項指定期內按照前定手續並另紙樣式(由村指示)辦理申報繳照
三、紛失地照及不完備地照之土地應添附左列各項書類申報之查核相符時先行發給耕作補償金
添附書類 1、取得沿革並占有事實說明書 2、無照理由書(原因時期) 3、取得及占有關係之證憑文件(買契白契並最近之地稅地捐納付證書) 4、土地略圖(地籍圖) 5、關於1，2，兩項應取具村屯長並土地四鄰及權利移轉關係者(原業主產權移轉人地保)之證明書
四、如查有申報虛偽時即行嚴重罰辦
五、在指定期限不繳出地照時即將該地收歸國有另行處理
六、預定在康德七年三月十五日以前將買收地價發放完竣

招募支局長 機會難遇勿錯過 本社出版之『國際寫眞情報』『世界畫報』向在日本歐洲推銷共價值如何凡略知日本出版界之情況無不知曉今為謀日滿華之文化提携特刊漢文版推銷滿華兩國在各省各縣之主要地設置支局凡欲成意文化人而開拓良好前途者切勿失此良機請逕向左記地點索取章程可也 新京祝町三丁目十七番地 國際情報社滿洲國辦事處

鳴謝新京株式會社東北商行 賠款迅速 逕啟者敝處於日前元宵佳節之夜不悉緣何忽遭祝融馮臨兩時火光熊熊直達霄漢迄至翌晨而猶未熄官(警)兩方戮力撲救之下方始撲滅惟各家損失不貲殊可憫焉幸敝等永利成永盛發事前各在東北商行保有火險計永利成商品五千圓永盛發建物五百圓於發事後該行派員調查勘驗後當於第三日即按數賠償似此着重信用講求實際殊屬迥異凡有足多者敝等領款之餘欽感無似謹藉報端詳載經過事實藉鳴謝忱並為同病者之有以借鏡云爾 新京城內四馬路 永利成 永盛發 同謝

專治眼科 痔瘡 **眼病、鼠瘡、陰瘡** 雲蒙 鼠瘡 針翳 陰瘡 內蒙 漏瘡 臟毒 腫痛 人各種症 七十漢醫 **徐濟東啓** 新京興運路宮內府前 **濟生堂藥舖**

東聚興軍衣莊 協和服專做家 附設毛織工廠 本廠自造，出品精良。各種毛衣。賣法新奇。按兩出價。度量衡約。全市獨一。實在公道。絨襪手套。一概便宜。請買比較。即知虛實。 新京三四馬路中間路西 電話二-二五四七番

招募滿人事務員
一、事務練習二十歲未滿者 十名
一、事務員二十歲以上至三十歲 十名 熟習珠算，記帳者
右記採用之
一、面談時間自三月三日至三月十日每日午后一時
希望者持親筆履歷書來談
東五條通鐵道北 新京石炭販賣組合

建國佳節萬民騰歡

國都盛大慶祝

忠靈塔前式典後全體展開大行進

高呼萬歲聲徹雲霄！

我國建國於玆、九易星霜、此間諸般建設之躍進、發展之如此迅速、遍觀世界、無此先例、誠為我國人所深為慶幸者也於此春風習習天氣清朗中、渡過本日光之一日、舉國上下、別有一般鼓舞之彩色、

首都之四十萬市民、於建國佳節日、家家高揭國旗、已示慶祝之意、一般官廳會社亦均舉行有意義之慶祝式典、而首都本部主辦之建國節慶祝式典、自午前九時在忠靈塔前、由協和義勇奉公隊、青少年團、協和會分會員國婦會員其他官廳會社之代表、約二萬餘人參集之下盛大舉行、首向日滿國旗敬禮、繼合唱日滿兩國國歌、向皇居、帝宮遙拜、其後向建國之英靈默禱、其後由橋本中央本部長、于首都本部長分別致祝辭（另載）、於三呼日滿兩帝國萬歲而於十一時過閉式、旋由參集者之協和青年團及其他、列成蜿蜒之長陣、步武堂堂自忠靈塔前出發、經新發路、朝日通、長通路、興運路、直向宮廷府進行、壯烈之大行進抵宮廷府前全體三呼皇帝陛下萬歲而解散、

一方以大同元年三月一日揭揚滿洲國國旗之時刻、在午前十一時為標準、一鳴汽笛、通知全市民向皇居、帝宮遙拜、並對建國之英靈默禱一分間、繼續午後二時、分別於協和會館滿鐵社員俱樂部舉行建國節慶祝少年團結成一周年紀念大會、此外更於午後六時半、在協和會館、滿鐵社員俱樂部分別舉行慶祝之夕、有講演並放演電影、任一般市民參加、本日國都於慶祝感激聲裏渡過云、

於午前九時忠靈塔前紀念式典揭開祝賀之幕時、車站前、中央通等各大街一片旗浪人波、到處充滿慶祝色彩、而各公園亦遊人雜沓、為今年最初之盛況、街裡各處並有『慶祝兒童大會』『慶祝之夕』等等行事、熱鬧異常云、

高泰齋公使臨別紀念 捐贈滿赤二百元

此次榮轉為日內瓦總領事之高泰齋駐滿意大利公使、於二十九日午後三時半、往訪三浦理事長於滿赤本部、致拜別之辭後、即捐款二百元請求加盟為特別贊助員查以前會有瓦古訥德國公使與其他德人三名之加盟、此次又因高泰齋公使之參加、是以滿赤之國際的認識、更為深厚、故三浦理事長以及關係者、均為之、感謝不置再者高泰齋前公使對於此事、特為如次深具興趣之談話、

余於昭和十二年秋、始以總領事、前往奉天、其後對於在新京設置公使館事宜、曾蒙當時正經特務機關長之三浦現滿赤理事長、予以許多之關顧、由斯以來、三浦君為余滿洲唯一之知己、與之交遊、茲則以轉任日內瓦實不勝悵惜留戀之至、瑞士有赤十字聯盟委員會、故余為滿洲赤十字社擬不惜予以努力云、

泰發合售票處 昨開始辦公

日本鐵道賣票所新京支部、鑑于旅客之增加、最近特於市內大馬路泰發合百貨店一樓、進行開設賣票處之準備、但現已完成故定於三月一日、開始辦公云、

吉鐵人事更動

吉林鐵路局、對於管下人事、急加整頓、近日又有新更動錄誌如下、

梅河口列車區長　職員　下田　貢
命吉林鐵道局人事課勤務
清原驛長同　蕭子君
命山城鎮驛長
南雜木驛長同　蕭慶辟
命清原驛長
前甸驛長同　蘇顯烈
命南雜木驛長

慶祝講演電影大會 聽衆異常的擁擠

情況極為盛大結果很圓滿

（本報主辦）

昨日一日適逢第八週年建國節之良辰、本報為使國民徹底了解建國精神計乃與協會和首都本部共同主辦之下、假協和會館開建國節慶祝講演電影大會、於午後六時半起始講演、放映電影、至晚十時許、始歡騰畢冒、茲將當時情形詳細誌左、

開會之前、因建國節休假關係、午後五時許、各界聽講者、已絡繹於途大部先時而來、未及開會而已告人滿、於六時三十分乃行開會、首由本社梁部長致開會辭後、由韓經濟部大臣講演、關於建國節非常時下國民應有精神（講演要旨另載）、經由此次東渡參加東亞操觚大會歸來之本社女記者孫惠卿登臺講演、以建國節與日本婦女為題（講詞要旨另載）講解現代日本婦女之精神、並戰時體制下日本婦女槍後的熱誠、以及共自體執務並獨具的優點、侃侃陳述於千餘聽衆之前、頗足為現代婦人楷模之資料、約二十分、繼由一同歸來之本社董記者講演、講題為操觚大會和東亞新秩序建設關係（講詞要旨另載）、備述此次大會經過、及時局關係、約三十分、堂堂數千言、異常動聽、千餘聽衆無不傾耳靜聽、約一小時許、始行講畢、時場內聽衆益多、幾無立足之地、再由協和會唐主任致閉會辭、乃一同三呼萬歲、而開始電影漫畫等、直至晚十時許、於歡聲裏圓滿閉幕云、

官民人等應和衷共濟 創造道義世界

于市長在大會時之祝詞

本日在此舉行建國節式典、敝人得以略述所見之一端、誠屬光最榮者、顧在大同元年本月本日、依滿蒙民衆之總意、誕生我滿洲國、已八年於玆、在此期間會受國際聯盟等極端之壓迫、然以大日本帝國絕大之援助、與我官民一致努力、致國勢蒸蒸日益進展、

我國建國、雖未滿十年而共發展如此迅速、如此健全、遍觀世界歷史、亦無此先例、然試加深思、彼亦決非偶然者也、

誠以我滿洲之建國、為神武天皇八紘一宇之大御心、亦即日本精神之實現於陸、其淵源實為悠遠、謂在二千六百年之古昔、亦非過言、今歐洲白人國家、弱肉强食、複雜離奇不能合乎東洋情理者、而彼等竟泰然為之反觀東亞之情勢、大日本帝國、高揭建設東亞新秩序之大旗自堂堂步武於大陸以來、已寒暑四易、其海陸空三方面、舉曠古未會有之光輝戰果、中國事變誠可謂一大戰爭、然雖為大戰爭確非若歐洲戰爭之互趨於沒落之一途也、

中國四億之良民、沈淪於共產禍、搾取禍、幾為西洋人之奴隸、此次義師大舉、實為拯彼等出塗炭之苦、而安之於王道樂土也、其有可誇的五千年文化中國之先覺者、已理解聖戰之眞意、故防共親日之氣運、勃然興起、因之新中央政府之誕生、已迫於目前、聖戰光輝、炳耀東亞、而我滿洲帝國、當興亞聖業之樞軸內據點、其使命亦愈加重大、舉國一致、發揮滅私奉天之誠者、正斯時也

當茲重大時局、各方面均言建國精神、異常弛緩實屬遺憾之至、有此現狀將何以對幾多先輩之英靈、更何以對含辛茹苦捨身奮鬪之前線將兵、吾等亦會深加反省否耶

諸位、道義世界之創建為我滿洲建國之理想本日建國佳節、適逢日本紀元二千六百年、最有意義之一年、於此光榮之機會我等四千萬同胞、應本日滿一德一心之本義、和衷共濟、堅定百折不撓之志奮發精神、以創造道義之世界、在此與諸位共同敬祝

天皇陛下之彌榮與出征將兵各位之武運長久並對先輩英靈以感謝之忱、謹略述所見、用作建國節之祝詞云云

各宗教團體一致 舉行慶祝式典

迎建國八周年之佳日、國都四十萬市民以協和會首都本部為中心、展開諸般之慶祝行事、世界紅卍字會滿洲總會、聖慈院、滿洲國神教聯合會結成準備會、新京天主教堂、滿洲帝國道德總會、回教協會共他各宗教團體、各於會教堂集合五族之善男信女或午前或午后均舉行慶祝式典、而慶祝建國之佳節並對建國之英靈、默禱云、

到處充溢慶祝彩色

今日為建國佳節眞所謂天與人歸、天氣晴和、同時本日又為興亞奉公之日肅日、日曆上更顯明揭着『大安』二字、是日國都

排除一切障碍 達成建設興亞事業

韓大臣講演之要旨

當茲興亞聖戰下的我國第八週建國節、意義極深過去的八年中、歷史雖不悠久、而一切的政治、經濟、文化、莫不有飛躍的發展、這實在是全國上下一致努力的結果、頗堪慶賀者也。

歐洲戰雲漫佈、新中國政權不久的將來、即可誕生、這正是我全東亞民族互相提攜的一個絕好機會、在支那援助指導之下以民意之所向、排除一切勇往邁進、以達成東亞新秩序的建設、

回憶康德二年中、我皇帝陛下御訪日、於回鑾後、頒訓民詔書、聖意所在、期東洋永久的和平、人類的福祉、日滿兩國不可分的關係更為表明、與日本天皇陛下精神如一體、互相親善、所以於本年五月間、皇帝陛下二次御訪日、除慶祝二千六百年以外、更進一步謀日滿兩國的親善、一德一心、共存共榮的不可分關係、所以官民一體努力、本諸正義、忘私利以從公、人民也當忍苦耐勞、以造成建國理想的目的云云

女記者孫惠清講演要旨

今天是我們建國節的日子、想到建國以來光榮的歷史、讓我們就不會忘掉了滿日兩國不可分的關係日本的國家、這自然是為而滿日兩國不可分的由來就是在我國建國以來到現在、日本曾為之犧牲倍大的精神和物質那麼在我們建國節日想到日本國、當然是一件應該的事。

一個國家的組成、女人是佔一多半的力量、我由於我們的建國節想到日本又因為女人佔一個國家的一半組成成分、因而我又聯想到日本的婦女

最近為了出席東京市主催的東亞操觚者大會會去過一次日本、逗留的日子雖然不多、在這期我會發見了日本女人很多的優點、日本女人也許有劣點不過在她們本身比較起來底確優點比劣點多、她們的優點也許我國的婦女都有、但我說出來不妨給我國婦女作一個參考。

一、服從性、
二、誠實、
三、勤儉、
四、衛生、
五、奉仕的精神、

（下略）

董步瞻記者講演要旨

當茲興亞聖戰即將結束新中國政權、不久的將來就可以實現、恰逢皇紀二千六百年記念、東京市特主辦紀念事業、概為事體神武天皇八紘一宇的精神然建設新秩序、非一國或一人的責任、乃是全東亞民族的責任、尤其是東亞操觚者、負有宣傳指導責任、站在新秩序建設最前鋒、所以各地代表、開誠布公、毫無隔閡的交換意見、熱心研究、並指摘已往的錯誤、決定今後的態度、共眞正提攜的表現、堪足為一般模範、我日滿華三國、當以東亞大局為前提、忘卻已國的利害、以慶祝建國節為出發點、共同努力、共同攜手、以促進東亞新秩序建設的實現、世界的和平、人類的福祉、實為切盼云、

忠靈塔前 民衆踴躍參拜

國都忠靈塔竟被慶祝之市民所充滿終日異常繁盛是日午前九時半由協和會首都本部主辦建國節式典、於日滿兩國國旗之間飾以協和會旗參加者凡一萬餘衆、

午後一時更有協和青少年義勇隊結成一週年紀念式典、後於忠靈塔前舉行共五十一團體凡一萬餘人、精神渙發、負着滿洲之將來立於英靈之前、行衷誠之最敬禮、共誓邁向王道樂土建設之決意、此外並有三三五五或偕家族或與友人一面慶祝佳節、一面並向英靈表示敬意熙熙攘攘絡繹不絕而天日和好、男婦老幼多着春裝眞所謂紅男綠女頗極一時之盛云、

協會中銀分會 特別工作隊

昨出發赴各地工作

堪誇為全國第一的協和會分會首都本部管下中銀分會於去年十一月十八日為全國最初的嘗試、舉開第一回實踐協議會、此種精銳會員自主的分會活動頗值注目、但本年度進步的飛躍、謀內部日常實踐工作之强化、一方以佐藤常任委員為團長由以下日滿系各五名並協和會中央首都兩本部、滿赤、滿映等十六名、編成特別現地工作隊、豫定二星期派遣熱河省凌源、建昌、平泉青隆、承德、興隆各地、在各地與省縣本部密接連絡下舉開講演會、座談會該分會為中銀的經濟職能分會、故將對住民之經濟工作亦併入行事之內、此等特別工作隊一行一日午後二時半在大同大街中銀前聚齊、聽田中總裁之激勵辭、午後六時五十分自新京出發乘望號車就勇躍征途、

首警舉行 警官表彰式

於建國節之一日午前十時、首都警察廳、特於廳內講堂、舉行第三次精動模範警察官之表彰式、當由于總監對於佐藤乙治警正以外二十名之優秀警察官、授與治安部大臣賞手表並表彰狀云、

新京商工相談所 組織華北視察團

為使商工業者之視野廣汎、與振興滿洲國商工業起見、新京商工公會商工相談所、由商工業者廿名組成產業視察團、四月十日自新京出發亘二星期視察華北、蒙疆各地之產業

今日集會

滿洲放送文藝協進會、第二回例會於電電本社、四階會議室

國軍新干城 卜建國佳節入營

負有帝宮御禁衛之大任本年度禁衛隊入營之壯丁〇〇名光榮之入營於建國佳節一日午前十時舉行於入營旗下及鄉土官民之歡呼聲裏於定刻前陸續集矣、合於門前廣場、於營庭身體檢查之後、即行換着新軍服由各隊長作懇誠之訓示後、此光榮國軍之新兵則正式踏入力强之第一步

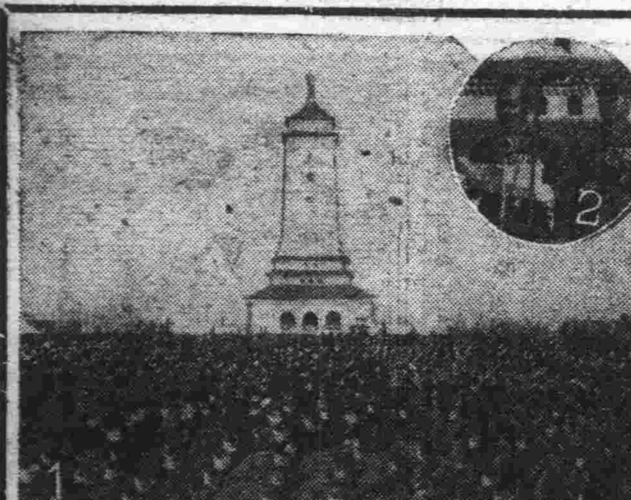

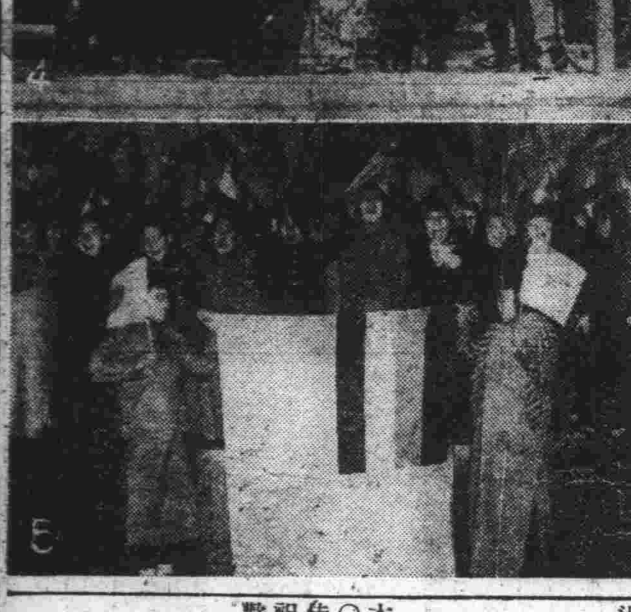

建國節畫報

（1）忠靈塔前廣場官民向宮廷府遙拜（2）慶祝式典時于市長讀祝詞情形（3）參加慶祝式典之國婦（4）對建國英靈默禱之市民（5）小學生高呼建國萬歲

服用容易肝油精劑
新肝精 藥錠
貧血 結核 胃腸
二〇〇錠 一〇〇〇錠
NK72

社會公認
大衆好評
西服唯一代表製作家
新京振興合商場
三階西服部電話二一ー一八五八番

廣東馳名 烏鷄白鳳丸 婦科聖藥
主治 婦女經血不調趕前錯後血色不正紫黑成塊血色淡紅或如汁水治子宮寒冷白帶過多腰腿酸痛癥瘕積治婦女血虧經閉乾血癆症氣短咳嗽午後發燒心跳心忙治婦人久不受孕或有孕連傷數胎久慣小產治產後惡露不盡瘀血凝滯腹內有病成塊腰疼難忍治婦女夜眠不安多作惡夢驚恐成疾如同邪病治婦女面黃肌瘦少食無眠四肢痠軟頭迷頭痛
注意 烏鷄白鳳丸乃婦科第一老牌聖藥風行南北遠近馳名業已數百年之久凡購買必須認明哈爾濱金勃先藥房經售多年之廣東金鷄富貴商標永安堂烏鷄白鳳丸庶不致誤且本藥係用科學製法配成小丸非比舊式蜜丸腐敗恐其日久生蟲而有害也並經滿洲國衛生試驗廠濱江省長許可
減價 廣東金製烏鷄白鳳丸每盒二百五十粒定價五元現因推廣銷路起見減價六扣兩月每盒售參圓每打只售參拾圓外埠函購不加郵費貨款先匯照寄不悞
總經售處哈爾濱道外中十五道街 金勃先藥房 電話四八三九號
代售處奉天日站恒濟堂奉天大成藥房大連德記全棧營口洪春堂錦州同盛居吉林五洲藥房江省德太盛安東東益增遠熱河全富興赤峯五洲藥房平泉永義堂新京中興藥房凌源萬育堂牡丹江惠存厚遼源德泰顧洮南德慶仁樺甸振興永營口咸春堂

内科 小兒科 外科 產婦人科 皮膚花柳病科 X線科
入院隨意 病室完備
康生医院
院長 岩佐英夫
新京三笠町二十七（記念公會堂裏）
電話③二二九四番

民事 刑事 商事 顧問
日本辯護士協會名譽理事
東京辯護士會前副會長
陸海軍大臣指定
律師 辯護士 大塚春富事務所
新京興安大路四〇二番
電話（2）二九六九番

代理 商標 發明 意匠
事務所新京東五條通三番地（取引所南對門）
電話 三ー五七七二
前實業部商標局囑託 勳六位 辯理士 景雲章 中根齋
奉天代辦處小西關大十字街北・三益洋行 電話中央二七三九

意義深遠之建國節 各地同聲慶祝

警察綱領宣誓 在警務廳舉行

【吉林】"水都"吉林之建國節慶祝式典係於吉林神社境內於午前十時由吉林市主辦嚴肅盛大舉行，參加者爲市內各官廳會社、協和會、國防婦人會及其他各種團體、學校、學生等不下三千餘名，開會如儀後省爲昇旗（日滿兩國旗）合唱日滿國歌，繼爲植田次長之奉讀回鑾訓民詔書，一句鐘默禱，三呼日滿兩帝國萬歲後，並繼續執行對社會功勞者一名、社會團體三團體之表彰式、

又警務廳亦於是日午前十一時在同一場所舉行警察綱領宣誓式，並對於永年勤續警察官懷德縣警正日系鹽島廣次郎氏等三十四名滿系磐石縣警正關玉陞等百名共一百三十六名舉行表彰式、

建國節日 義勇隊結成

【安東】安東省之躍進，現與北邊振興工作之進步相俟，乃士於顯考之建設之途，但値省開設初次之建國節之省公署，特深感激，因於今日之佳節，午前十時，御影池省長以下全員，會集合於東安神社境內，舉行建國節式典，懸掛國旗後，先遙拜帝宮，以新國境建設之絕意云

當茲內外情決重大之際，吾等乃於國土防衛之第一線與國境之町東安街卜今日一日建國之佳節，結成東安協和義勇奉公隊之結成式，

是日氣溫零下十度，隊員約八百名，於午前十時，集合於日本小學校庭，於日滿國旗下，進行義勇奉公之式典，當推藏谷生必東安支店長爲隊長，奬東安街長，爲副隊長，至正午意義深長之結成式告成，繼而以樂隊爲先驅，其次爲第一、第二區隊、特設區隊、特殊隊、隊伍堂堂，高舉隊旗於凜烈之寒風，行進於市中，

發表省是大本

【牡丹江】東亞新秩序建設之聲浪，如暮鼓晨鐘，激透民衆耳鼓，當此中國大陸不久即將建樹新中央政府之際，欣逢建國佳節之良辰，一面奉祝盟邦日本皇紀二千六百年之紀念，甚於滿洲國之理想，與現下非常時國家之大方針鑑於牡丹江省處於『國防省』之地位，及其重大使命，爰定三大省是，闡明省政之根本方針，俾全省官民一致協力實踐躬行以副國家之重託，而應時代之要請，茲將三大省是如左

一、全省一家總親和

二、槍後國防之完整

三、理想鄉土之建設

以『全省一家總親和』爲政之基本態度，以『槍後國防之完整』爲國家目的之重點，以『理想鄉土之建設』爲民生直接指導上之大眼目，更爲謀省政之完遂，復揭十大政策如左

一、省政浸透組織之強化

二、治安之確保

三、警防動員體制之確立

四、省民教育之普及

五、開拓政策之完遂

六、培養資源，開發產業

七、省內計畫經濟之遂行

八、交通通信網之整備

九、國防都邑之建設

十、省民保健之向上

而該十大政策之遂行，鑒於本省施政之特殊使命，務使省民咸知本省爲東滿國境之重要國防省，必由軍官民之一致協力始能內則維護治安，外則防遏敵寇之窺覦，名實俱共邁向國境之產業，安定民生，鞏固國防，開發建設，其豫算規定爲一千餘萬圓云，

國軍新兵 光榮入營

【哈爾濱】紀元二千六百年下，迎建國八週年建國之佳日，哈爾濱市於午前九時全市各機關、團體、學校一齊嚴肅舉行慶祝式典，其後又於午前十一時在八區運動場，舉行慶祝大會，於大會終了後而於市內大游行，最後參拜哈爾濱神社，全市民並於自肅自戒裡而過興亞奉公日之一日，

又光榮國軍之新銳之入營奉告祭，於本日午前九時卅分，在哈爾濱神社境內，於各機關代表參列之下而舉行入營者一同於南崗國民學校換着軍服此光榮國家之干城，於市民歡呼聲裡而入〇〇部隊矣云，

於事變下，燦爛光輝之國軍入營式，已於三月一日建國之佳節舉行矣但是日第四軍管區，對於由管下各地經街村長率領之國軍之新銳，特爲歡迎，旋先爲各部隊之新兵點名，然後即脫去便衣，更換軍服由此即可爲干城之選，入營第一夜，對於新兵盛爲兵營生活之快樂，自寢具以至食物，無不格外講究，且預定於二日舉行宣誓，四日舉行嚴肅之入營式，然後始正式編入於國軍，至是入營之各項手續，始爲竣事云，

地方通訊

薄海騰歡普天同慶 建國節盛大舉行

五處分別慶祝表彰孝子節婦

【奉天】今日爲我滿洲帝國建國八週年紀念全國一致同慶薄海騰歡，當茲東亞新秩序建設之期意義大爲深遠故將各方擔烈慶祝及表彰情形覓誌於左！

機關慶祝　上午九時省公署、市公署、縣公署、及各機關完全市首領引導下、於各公署禮堂舉行慶祝式十時禮成、午後放假半日、以資慶祝、

市民參加　由協和會午本部統率下、全午各協和分會、國防婦人會、義勇奉公隊十王亭、鐵西國民伏級校、皇姑伏級校、大東省年訓練所、等五處、分傷舉行建國慶祝紀念，與亞天公日爲分會旗授予式，三呼大日本及大滿洲帝國萬歲後，在群光籠罩市民歡呼中散會，

壯士入營　全市由一軍區，及省市協和會各方選拔之本年應募國軍壯士百五十名是分別參加建國慶祝後，九時齊集大北邊門，十時學行入營式、全市民均列隊參加歡呼送行，聲色頗爲雄壯，各健兒滿露盡忠報國之形色云，

警官表彰　全省下精勤警官表彰式、上午十時、於省署大禮堂、由省次長親臨訓示下對應受賞警官予以表彰

孝子節婦　表彰式十時於市公署大講堂舉行、由市長親領十四人之表彰、均感皇恩浩蕩、歡呼萬歲云、

當茲建國節日 開文藝懇談會

【奉天】市公署行政科，爲慶祝八週建國紀念，乃於廿八日午後二時、在市公署、二階大會議室，邀請文藝界開懇談會，爲文化之向上，及行政之連絡，午後五時於鹿鳴春開晚餐會，七時在國際劇場觀光

新興地區 將設學校

【奉天】市教育當局查鐵西區與亞街，人民日漸幅輳，求學兒童，日漸增多爲發展教育及救濟失學兒童計，決定在該地建築學校，刻在計劃中云、

武道大會支部 舉行發會式

【營口】滿洲帝國武道大會營口支部，定於三月一日午前十一時以新市街公會堂舉行結成式，並於午後一時舉行祝賀武道大會，議會於月之廿七日分函各機關各報館，並滿洲帝國武道會營口支部規約、及役員名簿各一份以期屆時出席參加云

勤勞青年 今夕放送

【牡丹江】既報勤勞青年之體驗雄辯大會，牡丹江放送局今夕八時四十分約一時間，向麥枯廣播開始出場比賽，七名勤勞青年之眞摯開始雄辯，計小村肇、林田繁市、宮崎文士、松尾弘之、館野貞次、鷲山壽丸藤田始、

前警務廳長 馬込氏離牡

【牡丹江】榮轉興安省次長之馬込信一氏，於二十六日午後新任廳長之中島氏事務交換終了，預定二十八日午前十時三十分乘列車同族族赴任云，

教員榮升校長

【綏中】本縣街公立優級學校首席教員高貴仁氏，學術宏富，教法精良，同事及學生均信賴之，昨聞縣長任命該氏爲唐莊子街公立校長職務，適材適所將來該校前途必有一番發展云、

三匪持槍行搶 當場捕獲一名

【奉天】上月廿九日午前零時卅分、北市場十八經路北首、富豐國飯莊、突闖入三匪持械威嚇禁令聲張逼索財物，櫃夥居某股冊報警，匪人搶去國幣一百十元，正擬洗走北市場派出所警尉補呂國棟，及警長易廼斌並張警長趕至，一匪當場被擒，二匪逃走，由該匪腰中搜出自來德手槍一支，及贓款一百十元，送署供名王復東假名對其餘罪訊問中云，

近將舉開縣聯協議會 討論民生問題

三月八日起分三日間

【錦州】協和會錦縣本部、例行協議會、討論諸要務、以闡揚協和精神、而喚發民族之福利也、茲本年爲第五回縣聯協議會、關於舉開日期、刻已決定、於三月八日、至十日、三日間舉行之、場所假城內區、會議區、協議提案、爲百零四件、（現整理後、爲五八件、）其議案大體、置重點於、民生之向上、動員之完成等、縣下各分會、出席代表人數、三五名、至日會集一堂、必呈誠烈協議云、

又爲便於大會、會商進行之圓滿、及提案再整理計、於先日、三月七日舉行預備會議、而整備一切云、

確保天空安全 定期防空演習

【錦州】防空、實爲捍衛國家之重要、保安體士、一大要務也、空防萬全、則市民得以安枕、致國內各主要都市、屢行預防演習、均其獲異好成績、本年當國內遂行下、錦州市亦決盛大舉行、已定於三月廿九日起、亘三日舉行之、行要點、爲燈火管制、警備令、救護之活動、防毒之設備等、至時必展開緊張防空網云、

僞充刑事 竟被逮捕

【牡丹江】僞充刑事、飲食暴行之電電社員、於廿五日夜在七星街自由軒咖啡店携同友三名、大行飲酒、揚言大話、叱咤皆非之際、被警廳逮案、及佐爾刑事逮捕送之、廿六日午後取調經過、該供稱安林保（二〇）受媛新居郡泉川村人、現住市內新區西利章街三、一、係電電社員等語、當局以其暴行不當、即留置處分云、

綏東奉縣令 教練自衞團

【綏東】本鎮於二月十五日奉縣令按各戶年齡相當之青年皆到綏東隊部教練王警尉胡團總指導訓練云

孝子節婦 表彰傳達式

【營口】第七次孝子節婦表彰狀傳達式、定於三月一日午後三時在市政公署會議室盛大舉行、茲誌當日式次於左

一、開會之辭、一、國旗行最敬禮、一、民生部大臣訓詞、一、市長訓辭、一、祝詞、一、感謝詞、一、表彰狀授與、一、國旗行最敬禮、一、閉會辭、一、閉會

牡市煉瓦業新機運 輪換式製造法實現

新機五架日有十五萬出品

【牡丹江】擁擠不堪的十數萬人口之大牡丹江都市，居住的大問題實難解決，本年度關於建築方面需煉瓦製造品，計約必須二億二千萬枚之譜，依舊式的製造方法，實屬費工須時，功不補嘆，茲決設備輪換式馬力製造機六座，每座約十五萬元，實練瓦業者間之一步計劃又以老黑山之石炭一千噸的貯藏量，供給使用，約每座一日可有三萬枚的出品，今後關於建設上當不致於困難了

焚房廿四間商號五十 損失數目約五十萬元

大東市場 火警誌詳

【奉天】大東關奉天市場東關火警一節、已誌一日本報、茲據調查是日被焚商號、有▲五十多家計朱記肉舖、鑫泰成、仁發合、王記、良友商店、實源祥、丁鷄舖、實盛永、增盛永、俊豐隆、廣興長、延巨厚、玉順合、玉順東、榮泰長、福德合、玉發合、榮合成、同義太、仁義和、實泉永、福東、同和成、福海長、義和成、天合祥、福昇永、合記號、天巨興、天合永、同昇和、德恒號、永隆茂、永香村、同聚豐、和發長、永發合、長發永、大德成、公興玉、同豐慶、慶順德、林記茶莊、增盛永、復業興、同益成、潤記榮莊、德興長、順發長、永和成、以上五十家、▲貨物損失　約在卅萬元左右、至於全市場市房一百九十六間、計被焚去一百廿四間、殘餘七十二間完全歸功消防隊之努力施救、房屋損失亦在廿萬元左右、此次被焚商號五十家中、除同豐慶、仁義和同義太、永香村四家保有火險外其餘全未保、損失匪淺、至於▲起火原因　保該市場內東北角、福盛東起火、原因福盛東廚房內餘火未熄旁堆多數燃料、廚夫疎忽乃致起火、至十一時卅分起火延燒至次日廿九日夜四時五十分火熄、消防隊走後五時十五分、北部餘灰又復燃、消防隊二次施救至八時十五分火勢方熄、計前後燃燒九小時之久▲火勢之烈　可見一般、至於火頭福盛東執事蔡春新畏罪在逃、備將原實任者廚夫張耀柏、及福盛東司賬人劉琦建逮捕看押各方正相議善後處置各商有三五家在附近照常營業而其餘全部不能開業、其損失更見一般矣、至於警官及消防隊、晝夜奔波、努力維持秩序盡保安之職云

謀警官素質向上 設警官訓練所

第一期已開所訓練

【錦州】錦縣公署、爲遂行警察官、素質向上、須加以本格訓練、而成王道警官、維護國民之安定也爲基於此可能性、乃設立警官訓練所、業於日前開所、第一期入所生、二十四名、訓練期間爲二個月

今日放送

早

◇七、〇〇　國歌　建國體操

◇七、二〇　先哲故事　先哲　福貴繇

◇七、三五　初等日本語講座

◇八、〇〇　清晨音樂─唱片─管絃樂1、兒童序曲　萩爾塔慨作曲　2、修貝爾特名曲集之一、依律幻想曲　3、天國與地獄序曲、歐芬巴古作曲

◇八、二〇　氣象

◇八、三〇　建國體操

◇一〇、一〇　經濟市況

◇一一、〇〇　教養講座　高宮盛逸

晝

◇一一、三〇　（奉天）文學、姜靈非　食料品小賣標準價格

◇一一、五〇　舊劇─唱片─南陽關、譚富英、打棍出箱、余叔岩

◇一一、五九　報時

◇〇、〇一　新聞、告知

◇〇、三〇　土曜音樂（奉天）經音樂1、鐘奴愛特、2、小夜更外二曲、奉天放送樂團

◇一、一五　經濟市況（奉、連）

◇四、〇〇　新聞、氣象

◇五、一〇　俄語新聞

◇五、二〇　英語新聞

◇五、三〇　兒童時間

◇六、〇〇　（奉天）童話二題（其二）老人履　李介銘

◇六、二〇　兒童新聞

◇六、二五　中等日本語講座　五百木元

夜

◇六、四五　日本語新聞

◇七、〇〇　新聞、告知、政府公報、夜間節目預告（哈爾濱新聞）

◇七、五〇　講演（奉天）法律常識『訴訟須知』律師會會長李鳳標

◇七、五〇　舊劇（奉天）下河東　奉天放送究研部

◇八、三〇　新聞解說

◇八、四〇　相聲

◇九、一〇　鐵片大鼓（奉天）李三娘打水　李俊賓外二名

◇九、四〇　評詞、洪武劍俠圖（二八九）張青山

◇九、三九　報時

◇一〇、〇一　新聞、氣象、明日節目預告

◇一〇、二〇　蒙古語新聞

◇一〇、三〇　舞台中繼（哈爾濱）─由華樂舞台中繼─主演董盛岩

赤玉牌葡萄酒

君如貧血衰弱
喝了此酒
就能恢復已往
的强壯！
强壯補血

千杯健康
萬年延壽

〔主治〕傷暑中寒　水土不服　腸痛吐瀉　卒中昏倒　頭痛目眩　酒醉船暈　瘴癘溫飲　精神鬱結　食積不消　虛弱貧血　時行傷風　虫蝕牙痛
其外一切危急諸症服用此丸則能消毒除疫眞是起死回生之神効
〔以故現無雜病之人〕
上船搭車　出遊行旅　演說談論　聽戲酒宴　訪人請客時疫流行等時宜須携帶此靈丸寸時亦不可離左右也
總發行處　新京北大街　丸三興業株式會社支店藥品部

東滿第一　備急要藥　貴顯常用　名譽寶劑

銀粒大仁

聖藥大仁最大長處

此藥揀撰高貴藥料係所虔心精合以散居常服此丸能防驅疫於未發併補氣血精神爲發其草効如神而其味清秀其香馥郁備嚼二三粒爲覺心神爽快併除口熱口臭彙使鬱音明哲玲瓏以故爲口中香劑亦蠲妙化食消靄防疫通簽效驗頗驚是以每食後服用此丸必免勝胃各症之患喫烟喝酒之前後咀嚼服用此靈丸一二粒即覺異常美味併能除祛烟毒酒害

滿洲興業銀行

資本金　國幣參千萬圓

總裁　冨田勇太郎

本店　新京大同大街　電話（二）四五一一番

支店　市內　南大廣場　安東　支店　大馬路出張所

營業科目：公共放款　產業放款　中小放款　存款匯兌　證券買賣　其他一般業務

支店出張所在地：范家屯、開原、鞍山、赤峰、山城鎮、齊齊哈爾、龍井、佳木斯、公主嶺、鐵嶺、海城、承德、朝陽鎮、海拉爾、海倫、大連、四平街、新臺子、營口、本溪湖、吉林、克山、白城子、旅順、金州、西安、阜新、東安、通化、河北、圖們、晉蘭店、安東、新京、遼陽、錦州、哈爾濱、牡丹江、通化、牡子窩

輔兒康

清瘟解毒散火排熱小兒唯一保生藥

保肺素

專治男婦各期肺病　咳嗽喘急唯一救星

打倒咳嗽撲滅肺癆

▲肺臟嬌怯▲最怕咳嗽▲久嗽不息▲肺癆乃成
誠可怕之病症

育生堂藥店

育嬰寶

治小兒咳嗽喘急驚風抽搐及初生育嬰

我愛雙妹老牌

廣生行出品

生髮油　活血生髮　爽潔芬芳

雪花膏　潤澤肌膚　容顏白嫩

美髮霜　潤滑不膩　美髮良劑

固髮膠　理髮常用　終日齊整

指甲水　陣陣香　牙膏　千日香

各埠商店均有代售

總長 法學博士 山岡萬之助

日本大學

大學豫科　專門部　高等師範部　高等工學校

總長 木下友三郎
創立 明治十四年

明治大學

豫科（法・政治經濟・商）第一學年　專門部（法・政治經濟・商・文・興亞）新聞高等研究科　女子部

○願書受付 三月一日ヨリ　○試驗期日 四月四日、五日

本校 東京市神田區駿河臺

創立 明治十五年
學長 文學博士 立花俊道

駒澤大學

◎豫科（第一學年）百六十名　◎專門部 佛教科 四十名　◎高等師範部 百二十名

○願書受付 四月五日迄

所在地 東京市世田谷區駒澤町（玉電駒澤大學前）

學長 文學博士 遠山郁三

立教大學

豫科 第一學年　願書締切 三月三十日　試驗期日 四月四日、五日

學部

東京市豐島區池袋

學長 法學博士 林頼三郎

中央大學

大學豫科　大學部（法・經・商）　專門部（法・經・商）

○詳細 一月十六日附

東京・神田・駿河臺

總長 大倉邦彥
創立 明治二十年

東洋大學

大學豫科　大學部　專門部

◇特典（無試驗檢定）高等女學校・中等教員資格

◎願書締切 四月二日　◎入學試驗 四月四日、五日

所在 東京市小石川區原町

學長 永田秀次郎
創立 明治卅三年

拓殖大學

◎大學豫科　◎專門部（商科・拓殖科）

所在 東京市小石川區茗荷谷町

總長 阪谷芳郎
學長 道家齊一郎

專修大學

（晝・夜）大學豫科　學部　專門部

東京市神田區神保町

總長 小山松吉

法政大學

法學部　文學部　經濟學部　大學豫科　專門部　高等商業部　大陸部　高等師範部

立命館大學

大學部　大學豫科　專門學部　文學科　高等商業

創立 明治十九年

關西大學

第一豫科（三年制）　第二豫科（二年制）　大學部　專門部 第一部・第二部

同志社

○同志社大學　○同志社中學
○同志社專門學校
○同志社高等商業學校
○同志社女子專門學校
○同志社高等女學部

所在 京都市上京區今出川通

校長 上田良武
監 佐伯美津留

目黑高等無線工學校

◆募集人員 百五十名　◆所在地 東京市目黑區上目黑三丁目　◆試驗地 東京・京都・福岡・仙臺

撰べ良校！

昭和十五年度

推獎校

MARUZEN

アテナインキ

ATHENA

推獎　日本電報通信社

校長 北里柴三郎

東京第一高等無線工科學校

◆晝・夜間部　◆時局ニ鑑ミ　◆旺盛ナル就職率　◆高等科　◆普通科一年　◆速成科

東京高等獸醫學校

◆入學資格 中學及甲種實業學校卒業者
◆許可方法 無試驗檢定及試驗檢定
◆出願期日 三月二十五日マデ

特典

校長 林鶴三郎

橫濱專門學校

（高等商業科・貿易科・法學科）機械工學科・電氣工學科・工業經營科

試驗地 橫濱・名古屋・京都・大阪・福岡

所在地 橫濱市六角橋

國士館專門學校

武道（劍・柔・弓）國漢科
◇特典 國・漢・武三科 中等教員無試驗檢定
◎東亞經綸の人材養成
興亞科

大陸講座開講

大正大學

學部　豫科　專門部

特典　學風

東京農業大學

學長 農學博士 佐藤寬次

大學豫科　專門部（農・農藝化・農業拓殖・農業工學・造林學科）

所在地 東京・澁谷・常盤松

財團法人

武藏高等工科學校

電氣・機械・土木・建築

徵兵猶豫ノ特典アリ

東京市世田ケ谷區玉川等々力

東京高等工學校

◎入學資格 本科―中等學校卒業者　高等豫科―中等學校四年修了

所在 東京・芝・西久保

創立 明治四十年

電機學校

◎募集學科 電氣科（晝・夜）　◎學期開始 四月十日

所在 東京・神田

財團法人

電氣通信工學校

◆本科各部　◆無線科・航空無線科　◆電氣通信工學科

東京市芝區高輪臺町

校長 工學博士

攻玉社高等工學校

◎（夜間）土木工學科生募集　◎願書受付 二月十日ヨリ　◎入學資格

東京市品川區西大崎

巢鴨高等商業學校

第一部（晝間）　第二部（夜間）

東京市豐島區西巢鴨二丁目

善鄰高等商業學校

◆特色　◆就職　◆募集人員 約一五〇名　◆試驗期日 四月一日・二日

東京市淀橋區西大久保四丁目

財團法人

國民工業學院

通信工業學校

學生募集　學則進呈

東京寫眞專門學校

昭和十五年度（第十八期）本科（修業年限三ヶ年）約四十五名

入學資格　願書受付　試驗科目　期日

東京市澁谷區

文部大臣指定

共立女子藥學專門學校

特典　寄宿舍設備完

東京市芝區芝公園六號地

校長 藥學博士 長井長義

本邦最初ノ指定校

東洋女子齒科醫學專門學校

特典　入學特典

東京市本鄉區元町

日本女子高等商業學校

◎募集人員 本科（三年制）百名　專修科
◎特典 中等教員無試驗　檢定計理士無試驗開業

東京市麴町區富士見町

創立 明治三十六年

實踐女子專門學校

◇國文本科　◇英文本科　◇家政本科　◇技藝本科

東京市澁谷區常磐松

財團法人

大妻技藝學校

本科・專修科

家政科・裁縫科

女子高等學園

願書受付 一月八日ヨリ

和洋女子專門學校

校長 堀越千代

▲募集學科 本科・家政科・師範科・家庭科　▲特典

滿蒙學校

◇本科・夜學科　◇商科　◇語學專修科
◇特色 滿蒙北支へ進出の中堅人物養成　卒業生は全部就職し尚各會社より申込殺到す

橫濱

關東學院高等商業部

⊙募集人員 第一學年百五十名　⊙入學試驗 三月卅日　⊙無試驗檢定願書締切 三月十八日

千代田女子專門學校

◆國文本科　◆家政本科　◆家政別科

東京市麴町區四番町十一

大倉高等商業學校

◎本科（高等商業）　◎願書受付　◎試驗期日

二松學舍專門學校

東京市麴町區三番町六

工學院

土木・機械・電氣・建築

攻玉社工業學校

◎夜間授業

東京市品川區西大崎

名古屋藥學專門學校

校長 沖貞男

中野高等無線電信學校

東京市中野區

東京寫眞學校

◎本校ハ實地ニ役立技術者ヲ養成ス

武藏野高等無線電信學校

晝・夜間部ヲ併有スル理想的養成機關

無線技術者養成

東京高等無線學校

晝夜間部

金華學園

正教員保姆養成所

美術工藝學院

女子專門學校

東京市杉並區高圓寺

東京速記傳習所

中央速記給費生募集

公認

レディス洋裁學院

新學期 四月八日

東京・四谷

文部大臣指定

日本女子齒科醫學專門學校

特 ◎無試驗開業の資格
典 ◎齒科醫學士稱號附與

女學校長推薦者　優先入學許可

東京市大森區北千東町